

**CONVENIO ESPECÍFICO PARA LA ASIGNACIÓN DE RECURSOS FINANCIEROS CON CARÁCTER DE APOYO SOLIDARIO PARA LA OPERACIÓN Y SEGUIMIENTO AL SERVICIO EDUCATIVO DE LAS UNIVERSIDADES DEL SUBSISTEMA TECNOLÓGICO DEL ESTADO DE CHIHUAHUA, PARA EL EJERCICIO FISCAL 2024:** QUE CELEBRAN, EL PODER EJECUTIVO FEDERAL, POR CONDUCTO DE LA SECRETARÍA DE EDUCACIÓN PÚBLICA, EN LO SUCESIVO "LA SEP", REPRESENTADA POR FRANCISCO LUCIANO CONCEIRO BÓRQUEZ, SUBSECRETARIO DE EDUCACIÓN SUPERIOR, ASISTIDO POR MARLENNE JOHVANA MENDOZA GONZÁLEZ, DIRECTORA GENERAL DE UNIVERSIDADES TECNOLÓGICAS Y POLITÉCNICAS; EL PODER EJECUTIVO DEL ESTADO LIBRE Y SOBERANO DE CHIHUAHUA, EN LO SUCESIVO "EL GOBIERNO DEL ESTADO", REPRESENTADO POR SU GOBERNADORA CONSTITUCIONAL MARÍA EUGENIA CAMPOS GALVÁN, ASISTIDA POR SANTIAGO DE LA PEÑA GRAJEDA, SECRETARIO GENERAL DE GOBIERNO, JOSÉ DE JESÚS GRANILLO VÁZQUEZ, SECRETARIO DE HACIENDA Y SANDRA ELENA GUTIÉRREZ FIERRO, SECRETARIA DE EDUCACIÓN Y DEPORTE, Y LA UNIVERSIDAD POLITÉCNICA DE CHIHUAHUA, EN LO SUCESIVO "LA UNIVERSIDAD", REPRESENTADAS POR SU RECTOR, IGOR CRESPO SOLÍS; A QUIENES DE MANERA CONJUNTA SE LES DENOMINARÁ "LAS PARTES", CONFORME A LOS ANTECEDENTES, DECLARACIONES Y CLÁUSULAS SIGUIENTES:

### ANTECEDENTES

1.- "LA SEP" y "EL GOBIERNO DEL ESTADO" suscribieron el Convenio de Coordinación para la Creación, Operación y Apoyo Financiero con carácter de apoyo solidario para la operación de la Universidad indicada en la Declaración Tercera de este instrumento.

En dichos Convenios, "LA SEP" y "EL GOBIERNO DEL ESTADO" convinieron en aportar cada una el 50% (cincuenta por ciento) del presupuesto anual de operación autorizado para "LA UNIVERSIDAD".

2.- Por Ley expedida por el H. Congreso del Estado de Chihuahua, "LA UNIVERSIDAD" se crea como Organismo Público Descentralizado del Gobierno del Estado de Chihuahua, con personalidad jurídica y patrimonio propios, integrada al Subsistema de educación superior "Tecnológico".

### DECLARACIONES

I.- De "LA SEP":

I.1.- Que de conformidad con lo dispuesto en los artículos 2o., fracción i, 26 y 38 de la Ley Orgánica de la Administración Pública Federal, es una dependencia de la Administración Pública Centralizada, la cual tiene a su cargo el ejercicio de la función social educativa, sin perjuicio de la concurrencia de las entidades federativas y de los municipios.

I.2.- Que Francisco Luciano Concheiro Bórquez, Subsecretario de Educación Superior, suscribe el presente convenio, en términos de lo previsto en el artículo 8, fracción X del Reglamento Interior de la Secretaría de Educación Pública, publicado en el Diario Oficial de la Federación el 15 de septiembre de 2020 (RISEP).

I.3.- Que dentro de su estructura orgánica cuenta con la Dirección General de Universidades Tecnológicas y Politécnicas, adscrita a la Subsecretaría de Educación Superior, a la que de conformidad con lo establecido en el artículo 15 del RISEP corresponde, entre otras atribuciones: proponer a la persona Titular de la Subsecretaría de Educación Superior las políticas para el desarrollo de las universidades tecnológicas y politécnicas y otras instituciones de educación superior con programas educativos afines a la enseñanza tecnológica y politécnica, así como para el cumplimiento de sus objetivos; promover el diseño, desarrollo e innovación curricular de programas académicos, planes y programas de estudio, materiales educativos e instrumentos de evaluación del aprendizaje de la educación de tipo superior que imparten las universidades tecnológicas y politécnicas, así como proporcionar a estas la asistencia académica, técnica y pedagógica que acuerden con la Secretaría; promover, dentro del marco de las

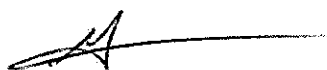

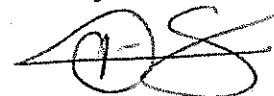
Faint, illegible text on the left side of the page, possibly bleed-through from the reverse side.

Faint, illegible text in the middle section of the page, possibly bleed-through from the reverse side.

Faint, illegible text on the right side of the page, possibly bleed-through from the reverse side.

normas aplicables, la adecuación de la estructura orgánica y la actualización normativa de las instituciones a que se refiere dicho artículo; coordinar, de conformidad con los convenios que al efecto se suscriban con las autoridades educativas de las entidades federativas, el funcionamiento y operación de las universidades tecnológicas y politécnicas; supervisar y evaluar el cumplimiento de los programas académicos, así como los de control escolar, administración, vinculación e investigación, a cargo de las universidades tecnológicas y politécnicas; desarrollar, en coordinación con las universidades tecnológicas y politécnicas, un sistema integral de información académica; establecer, en coordinación con las unidades administrativas competentes de la Secretaría, los procedimientos para el control de los apoyos financieros otorgados a las universidades tecnológicas y politécnicas, y gestionar los apoyos necesarios para la operación de las universidades tecnológicas y politécnicas ante las unidades administrativas de la Secretaría y demás dependencias y entidades de la Administración Pública Federal.

I.4.- Que la Ley General de Educación Superior (LGES) en sus artículos 36, párrafo primero, 49, fracciones VI y XIII, y 51, señala que las autoridades educativas federal, de las entidades federativas y de los municipios concurrirán y se coordinarán, en el ámbito de sus competencias, para garantizar la prestación del servicio de educación superior en todo el territorio nacional; que adicionalmente a las atribuciones exclusivas a las que se refieren los artículos 47 y 48 de dicha Ley, corresponden a las autoridades educativas federal y de las entidades federativas, de manera concurrente, entre otras, las atribuciones siguientes: impulsar y apoyar la celebración de convenios y acuerdos para el fomento y desarrollo armónico de la educación superior y evaluar su impacto en los sectores sociales y productivos, y fomentar políticas de financiamiento para el desarrollo de la educación superior y la realización de proyectos entre las instituciones de educación superior, así como verificar su cumplimiento y promover, en términos de las disposiciones jurídicas aplicables, la asignación de recursos a las instituciones públicas de educación superior, y que el desarrollo de la educación superior en el territorio nacional se realizará mediante la coordinación y programación estratégica, participativa, interinstitucional y colaborativa entre las autoridades educativas federal, de las entidades federativas y de los municipios, con la participación activa de las autoridades y comunidades académicas de las instituciones de educación superior, en los términos y conforme a las instancias y disposiciones que se establecen en dicha Ley.

I.5.- Que asimismo, la LGES en sus artículos 62, párrafos primero y segundo, 65, párrafo segundo, y 67, fracciones V y VI, dispone que la Federación y las entidades federativas concurrirán en el cumplimiento progresivo, de conformidad con la disponibilidad presupuestaria, del mandato de obligatoriedad de la educación superior y al principio de gratuidad en la educación en términos de lo establecido en el artículo 3o. de la Constitución Política de los Estados Unidos Mexicanos, y que en la concurrencia del Estado para el financiamiento de las instituciones públicas de educación superior se considerará las necesidades nacionales, regionales y locales de la prestación del servicio de educación superior y se sujetará a las disposiciones de ingreso, gasto público, transparencia, rendición de cuentas y fiscalización que resulten aplicables; que la Secretaría de Educación Pública y las autoridades educativas de las entidades federativas establecerán procedimientos para asegurar una participación equitativa en el financiamiento de la educación superior, a efecto de alcanzar de manera gradual las aportaciones paritarias estatales respecto a los recursos federales que se destinen a las instituciones de educación superior de las entidades federativas, y que en el ejercicio de los recursos para el financiamiento de la educación superior, además de observar lo previsto por las disposiciones legales aplicables, los recursos públicos que reciban las instituciones públicas de educación superior deberán administrarse con eficiencia, responsabilidad y transparencia, a través de procedimientos que permitan la rendición de cuentas y el combate a la corrupción, y que el ejercicio del gasto público de las instituciones públicas de educación superior estará sujeto a las disposiciones y criterios establecidos en las leyes aplicables y su normatividad interna, debiendo observar los principios de legalidad, eficiencia, eficacia, economía, transparencia, rendición de cuentas y honradez.

I.6.- Que concurre con "EL GOBIERNO DEL ESTADO", para contribuir al mejoramiento de la calidad, la pertinencia, la diversificación y la ampliación de la oferta educativa en beneficio de la educación superior y de "LA UNIVERSIDAD", a fin de fortalecer e impulsar el desarrollo de las actividades que le han sido encomendadas.

 The bottom of the page contains several handwritten signatures and initials. On the left, there is a signature that appears to be 'A'. In the center, there are initials 'MD'. On the right, there is a large, stylized signature that looks like 'AS'. Above the 'AS' signature, the text 'Página 2 de 16' is printed.

1. The first part of the document discusses the importance of maintaining accurate records of all transactions and activities. It emphasizes that proper record-keeping is essential for transparency and accountability, particularly in financial matters. This section also touches upon the legal implications of failing to maintain such records, which can lead to severe consequences for individuals and organizations alike.

2. The second part of the document delves into the specific requirements for record-keeping, including the types of documents that must be retained and the duration for which they should be kept. It provides a detailed overview of the various categories of records, such as financial statements, contracts, and correspondence, and outlines the best practices for organizing and storing these documents to ensure they are easily accessible when needed.

3. The third part of the document addresses the challenges associated with record-keeping, particularly in the context of digital information. It discusses the risks of data loss, corruption, and unauthorized access, and offers strategies to mitigate these risks. This includes the use of secure storage solutions, regular backups, and the implementation of robust access controls to protect sensitive information.

4. The fourth part of the document provides a comprehensive overview of the legal and regulatory framework governing record-keeping. It highlights the various laws and regulations that apply to different sectors and types of records, and explains how these requirements may vary over time and across different jurisdictions. This section is particularly useful for individuals and organizations operating in regulated industries, where compliance with record-keeping laws is a critical component of their operations.

5. The fifth and final part of the document offers practical advice and tips for implementing an effective record-keeping system. It discusses the importance of developing a clear policy and procedure for record-keeping, and provides examples of best practices that can be adopted to ensure the system is both efficient and compliant. This section also emphasizes the role of training and education in ensuring that all staff members understand the importance of record-keeping and are equipped with the necessary skills to maintain accurate records.

6. The sixth part of the document discusses the role of technology in record-keeping, particularly in the context of digital records. It explores the benefits of using electronic record-keeping systems, such as increased efficiency, reduced risk of loss, and improved accessibility. However, it also highlights the challenges associated with digital records, such as the need for secure storage and the potential for data corruption or loss. This section provides a detailed overview of the various technologies and solutions available for digital record-keeping, and offers guidance on how to choose the right solution for your organization's needs.

7. The seventh part of the document addresses the issue of record retention and disposal. It discusses the importance of developing a clear policy for determining which records should be retained and for how long, and provides guidance on the best practices for disposing of records that are no longer needed. This section also touches upon the legal requirements for record retention and disposal, and explains how these requirements may vary depending on the type of records and the jurisdiction in which the organization operates.

8. The eighth part of the document provides a comprehensive overview of the various tools and software solutions available for record-keeping. It discusses the features and benefits of different types of record-keeping systems, such as cloud-based systems, on-premise systems, and hybrid systems. This section also provides a detailed comparison of the various options, and offers guidance on how to choose the right solution for your organization's needs. This section is particularly useful for individuals and organizations looking to implement a new record-keeping system or upgrade an existing one.

9. The ninth part of the document discusses the importance of regular audits and reviews of the record-keeping system. It explains how audits can help to identify areas of weakness and ensure that the system is compliant with all applicable laws and regulations. This section also provides guidance on how to conduct an audit, and offers examples of best practices for ensuring that the system is always up-to-date and accurate.

10. The tenth and final part of the document provides a summary of the key points discussed throughout the document. It emphasizes the importance of maintaining accurate records of all transactions and activities, and provides a final overview of the legal and regulatory requirements governing record-keeping. This section also offers some final thoughts and advice for individuals and organizations looking to implement an effective record-keeping system.



Una vez realizado el análisis de la disponibilidad presupuestal en el ejercicio fiscal 2024, ha concluido que es procedente otorgar a "LA UNIVERSIDAD" las cantidades que se precisan en el presente convenio y, para ello, cuenta con los recursos financieros necesarios en su presupuesto autorizado correspondiente al referido ejercicio fiscal, con cargo al Programa presupuestario: U006 Subsidios para Organismos Descentralizados Estatales.

I.7.- Que para efectos del presente instrumento señala como domicilio el ubicado en la calle de República de Brasil No. 31, Oficina No. 306, Colonia Centro Histórico, Demarcación Territorial Cuauhtémoc, C.P. 06029, en la Ciudad de México.

II.- De "EL GOBIERNO DEL ESTADO":

II.1.- Que el Estado de Chihuahua es una Entidad Federativa, parte integrante del Estado Mexicano, Libre y Soberano en cuanto a un régimen interior, constituido como un Gobierno Republicano, Representativo y Popular en los términos de lo establecido por los artículos 40 y 43 de la Constitución Política de los Estados Unidos Mexicanos y 1, 2, 3, 30 y 31 de la Constitución Política del Estado Libre y Soberano de Chihuahua.

II.2.- Que en los términos del artículo 31, fracción II de la Constitución Política del Estado libre y Soberano de Chihuahua, el Poder Ejecutivo recae en el Gobernador del Estado, que le compete como parte de sus atribuciones el suscribir Convenios de Coordinación con el Gobierno Federal, con los Gobiernos de los Estados, con los Municipios y otras entidades, satisfaciendo las formalidades en que cada caso procedan, en los términos de lo dispuesto por los artículos 1, fracción III, y 20 de la Ley Orgánica del Poder Ejecutivo del Estado de Chihuahua y 93 fracción XLI de la Constitución Política del Estado de Chihuahua. Que la Ley Orgánica del Poder Ejecutivo del Estado de Chihuahua, establece en las fracciones I, II y VI del artículo 24, que para el estudio, planeación y despacho de los asuntos del orden administrativo, el Poder Ejecutivo del Estado contará con las siguientes dependencias: Secretaría General de Gobierno, Secretaría de Hacienda y Secretaría de Educación y Deporte.

II.3.- La C. María Eugenia Campos Galván, Gobernadora Constitucional del Estado Libre y Soberano de Chihuahua, acredita el carácter de Titular del Poder Ejecutivo, mediante Decreto No. LXVII/ELEGB/1025/2021 II D.P., expedido por el H. Congreso del Estado, publicado en el Periódico Oficial del Estado de Chihuahua el 19 de junio de 2021, mediante el cual se le declara como Gobernadora Electa del Estado Libre y Soberano de Chihuahua, por el periodo comprendido del 8 de septiembre de 2021 al 7 de septiembre de 2027; así como con el acta de la Sesión Solemne del H. Congreso del Estado de fecha 8 de septiembre de 2021, en la que rindió protesta como Gobernadora Constitucional del Estado para el periodo antes referido; facultades que a la fecha no le han sido revocadas o modificadas de forma alguna.

II.4.- El Titular de la Secretaría General de Gobierno, cuenta con las facultades para suscribir el presente Convenio con fundamento en los artículos 94 de la Constitución Política del Estado de Chihuahua, el artículo 25 fracción XXVIII de la Ley Orgánica del Poder Ejecutivo del Estado de Chihuahua, así como los artículos 1, 2 y 6 fracción XXI y 7 del Reglamento Interior de la Secretaría General de Gobierno Que el Titular de la Secretaría de Hacienda, cuenta con las facultades para suscribir el presente Convenio con fundamento en los artículos 26 fracciones III y XXXI de la Ley Orgánica del Poder Ejecutivo del Estado de Chihuahua, así como los artículos 8 fracciones III y XXXI; y 9 fracción VII del Reglamento Interior de la Secretaría de Hacienda. Que acorde con lo establecido en el artículo 153 de la Constitución Política del Estado de Chihuahua, en relación con el artículo 29 fracciones I, XVII, y XIX de la Ley Orgánica del Poder Ejecutivo del Estado de Chihuahua, la Secretaría de Educación y Deporte, es la dependencia facultada para ejercer las funciones que al Estado correspondan en materia educativa, así como participar en cualquier acto, convenio o contrato que obligue al Gobierno del Estado en materias establecidas en este artículo y las demás que le atribuyan expresamente las leyes y sus reglamentos.

Handwritten signatures and stamps at the bottom of the page.

1. The first part of the document discusses the importance of maintaining accurate records of all transactions and activities. It emphasizes that this is crucial for ensuring transparency and accountability in the organization's operations.

2. The second part of the document outlines the various methods and tools used to collect and analyze data. It highlights the need for consistent and reliable data collection processes to support effective decision-making.

3. The third part of the document focuses on the role of technology in data management and analysis. It discusses how modern software solutions can streamline data collection, storage, and reporting, thereby improving efficiency and accuracy.

4. The fourth part of the document addresses the challenges associated with data management, such as data quality, security, and privacy. It provides strategies to mitigate these risks and ensure that data is used responsibly and ethically.

5. The fifth part of the document discusses the importance of data governance and the establishment of clear policies and procedures. It emphasizes the need for regular audits and reviews to ensure compliance with relevant regulations and standards.

6. The sixth part of the document explores the benefits of data-driven decision-making and how it can lead to improved performance and innovation. It provides examples of successful organizations that have leveraged data to gain a competitive edge.

7. The seventh part of the document concludes by summarizing the key points discussed and reiterating the importance of a data-centric approach. It encourages organizations to embrace data as a strategic asset and invest in the necessary resources to maximize its value.

8. The eighth part of the document discusses the role of data in marketing and sales. It highlights how data can be used to identify customer needs, track campaign performance, and optimize marketing strategies for better results.

9. The ninth part of the document focuses on the application of data in human resources. It discusses how data can be used to analyze employee performance, identify talent gaps, and improve recruitment and retention strategies.

10. The tenth part of the document discusses the use of data in financial management. It highlights how data can be used to monitor financial performance, identify cost-saving opportunities, and make informed investment decisions.

11. The eleventh part of the document discusses the role of data in operations and supply chain management. It highlights how data can be used to optimize inventory levels, improve logistics, and reduce operational costs.

12. The twelfth part of the document discusses the importance of data in risk management. It highlights how data can be used to identify potential risks, assess their impact, and develop effective mitigation strategies.

13. The thirteenth part of the document discusses the role of data in innovation and research and development. It highlights how data can be used to identify new market opportunities, develop new products, and improve existing ones.

14. The fourteenth part of the document concludes by discussing the future of data and the challenges that lie ahead. It emphasizes the need for continued investment in data infrastructure and skills to stay competitive in a rapidly changing business environment.



II.5.- Que el C. Santiago De la Peña Grajeda, Secretario General de Gobierno, acredita su personalidad con el nombramiento de fecha 16 de enero de 2023, el C. José de Jesús Granillo Vázquez, Secretario de Hacienda, acredita su personalidad con el nombramiento de fecha 08 de septiembre de 2021 y la C. Sandra Elena Gutierrez Fierro, Secretaria de Educación y Deporte, acredita su personalidad con el nombramiento de fecha 17 de enero de 2023, otorgados a su favor por la C. Gobernadora Constitucional del Estado, La C. María Eugenia Campos Galván, así como sus actas de toma de protesta correspondientes.

II.6.- Que cuenta con los recursos financieros necesarios para la celebración del presente convenio en su presupuesto autorizado en el ejercicio fiscal 2024.

II.7.- Que para efectos del presente instrumento señala como domicilio el ubicado en Av. Venustiano Carranza No. 303, Colonia Obrera, Código Postal 31350, en la Ciudad de Chihuahua, Chihuahua

### III.- De "LA UNIVERSIDAD":

#### III.1.- Universidad Politécnica de Chihuahua

III.1.- Que la Universidad Politécnica de Chihuahua es un organismo público descentralizado del Gobierno del Estado de Chihuahua, con personalidad jurídica y patrimonio propios, de conformidad con lo establecido en el artículo 1° del Decreto No. 311-08 III P.E., por medio del cual se crea la Ley de la Universidad Politécnica de Chihuahua, publicada en el Periódico Oficial del Gobierno del Estado Libre y Soberano de Chihuahua, el día 5 de noviembre del 2008.

III.2.- Que de acuerdo con la Ley de la Universidad Politécnica de Chihuahua que crea el organismo público descentralizado denominado "Universidad Politécnica de Chihuahua tiene por objeto: Impartir educación superior pública, en los niveles de licenciatura, especialización, maestría, doctorado y otros estudios de postgrado, así como cursos de actualización en sus diversas modalidades, incluyendo educación a distancia, diseñados con base en competencias, para preparar profesionales con una sólida formación científica, tecnológica y en valores, conscientes del contexto nacional e internacional, en lo económico, político, social, del medio ambiente y cultural.

III.3.- Que su representante cuenta con facultades suficientes para suscribir el presente instrumento, en términos de lo dispuesto en el artículo 26 y 29 de la Ley de la Universidad Politécnica de Chihuahua, publicada en el Periódico Oficial del Gobierno del Estado Libre y Soberano de Chihuahua, el día 5 de noviembre del 2008.

III.4.- Que para efectos del presente instrumento señala como domicilio el ubicado en Avenida Teófilo Borunda Ortiz, No. 13200, Colonia Labor de Terrazas, C. P. 31220, Ciudad de Chihuahua, Estado de Chihuahua.

### IV.- De "LAS PARTES":

IV.1.- Que conocen el modelo educativo de las Universidades del Subsistema Tecnológico, así como los proyectos académicos, de vinculación y extensión universitaria en que se encuentran comprometidas "LA UNIVERSIDAD", los cuales son congruentes con las políticas vigentes en materia de educación superior.

IV.2.- Que es su voluntad conjuntar esfuerzos y recursos para apoyar financieramente a "LA UNIVERSIDAD", con el propósito de contribuir a la realización de dichos programas.

IV.3.- Que manifiestan de común acuerdo que, el personal de "LAS PARTES" que intervenga en las actividades motivo de este Convenio, no modifica su relación laboral y, por lo tanto, la otra parte no se convertirá en patrón sustituto o intermediario, quedando bajo responsabilidad de cada una de "LAS PARTES", los asuntos laborales relacionados con su propio personal.



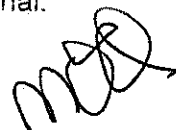

[The page contains extremely faint, illegible text, likely bleed-through from the reverse side of the document. The text is arranged in several columns and paragraphs, but the characters are too light to be transcribed accurately.]





En mérito de los anteriores antecedentes y declaraciones, "LAS PARTES" acuerdan las siguientes:

**CLÁUSULAS**

**PRIMERA.-** Es objeto del presente convenio establecer las bases conforme a las cuales "LA SEP" y "EL GOBIERNO DEL ESTADO", proporcionarán apoyo financiero con el carácter de apoyo solidario a "LA UNIVERSIDAD", a fin de contribuir a su operación.

**SEGUNDA.-** "LA SEP" y "EL GOBIERNO DEL ESTADO", acuerdan asignar por partes iguales a "LA UNIVERSIDAD", recursos financieros con carácter de apoyo solidario para su operación durante el ejercicio fiscal 2024, conforme a lo señalado en el **ANEXO TÉCNICO** que forma parte integrante del presente instrumento en sus numerales 1 "Distribución de la Concurrencia en el Financiamiento de las Universidades del Subsistema Tecnológico del Estado de Chihuahua" y 2 "Calendario de Ministración y Ejecución de recursos correspondientes al ejercicio fiscal 2024 del Programa Presupuestario del U006 Subsidios para Organismos Descentralizados Estatales".

"LA SEP" aportará a "LA UNIVERSIDAD" los recursos federales señalados hasta por la cantidad de **\$13,446,071.00 (Trece millones cuatrocientos cuarenta y seis mil setenta y un pesos 00/100 M.N.)**, en la cuenta bancaria productiva y específica que para tal efecto determine la Secretaría de Hacienda de "EL GOBIERNO DEL ESTADO", sujeto invariablemente a la disponibilidad presupuestaria y al "Calendario de Ministración y Ejecución de recursos correspondientes al ejercicio fiscal 2024 del Programa Presupuestario del U006 Subsidios para Organismos Descentralizados Estatales" señalado en el numeral 2 del **ANEXO TÉCNICO** del presente convenio, para lo cual "EL GOBIERNO DEL ESTADO" deberá enviar a la Dirección General de Universidades Tecnológicas y Politécnicas de "LA SEP", previo a la ministración de recursos, el comprobante fiscal digital por internet (CFDI) en formato PDF y XML que corresponda conforme a la calendarización establecida en el **ANEXO TÉCNICO**, de acuerdo con lo establecido en las disposiciones jurídicas aplicables en la materia.

"EL GOBIERNO DEL ESTADO" a más tardar **5 (cinco)** días hábiles posteriores a la fecha de firma del presente convenio, deberá tener abierta en una institución bancaria legalmente autorizada, una cuenta productiva específica para la recepción de los recursos financieros que aporte "LA SEP". Asimismo, para cada ministración que reciba se obliga a transferir en una sola exhibición, incluyendo los rendimientos financieros, a la cuenta productiva específica de "LA UNIVERSIDAD", a más tardar dentro de los **3 (tres)** días hábiles posteriores a su recepción, en una sola exhibición, incluyendo los rendimientos financieros.

"EL GOBIERNO DEL ESTADO" se obliga a reintegrar a la Tesorería de la Federación a más tardar el **15 de enero de 2025**, los recursos financieros federales ministrados por "LA SEP" y los rendimientos financieros generados, que al **31 de diciembre de 2024** no hayan sido transferidos total o parcialmente a la cuenta productiva específica de "LA UNIVERSIDAD".

"EL GOBIERNO DEL ESTADO" se obliga a entregar a la Dirección General de Universidades Tecnológicas y Politécnicas de "LA SEP", dentro de los primeros **15 (quince)** días hábiles posteriores al término de cada trimestre, el formato de Informe de Seguimiento de Recurso Federal y los estados mensuales de movimientos financieros que reciba de las instituciones bancarias respecto de la cuenta productiva específica referida en el párrafo anterior, que aperture para la recepción de los recursos financieros que reciba de "LA SEP" para el ejercicio fiscal 2024.

"EL GOBIERNO DEL ESTADO" se obliga a remitir trimestralmente a través del Sistema de Recursos Federales Transferidos (<https://www.mstwl.s.hacienda.gob.mx>) establecido para tal fin por la Secretaría de Hacienda y Crédito Público, el informe sobre el destino y resultados obtenidos de la aplicación de los recursos otorgados por la "LA SEP" en el presente convenio, de conformidad con las disposiciones jurídicas aplicables.

The first part of the document discusses the importance of maintaining accurate records. It states that records are essential for tracking progress and identifying areas for improvement. The text emphasizes the need for consistency and thoroughness in data collection.

In the second section, the author describes the methodology used for data collection. This includes details about the sample size, the duration of the study, and the specific techniques employed to gather information. The goal is to ensure that the data is reliable and representative.

The third section presents the results of the study. It shows that there is a significant correlation between the variables being studied. The data indicates that as one variable increases, the other also tends to increase, suggesting a positive relationship.

The fourth section discusses the implications of the findings. It suggests that the results could be useful for various applications, particularly in the field of education or business. The author notes that the study provides valuable insights into the relationship between the variables.

In the fifth section, the author addresses the limitations of the study. It is noted that the sample size was relatively small, which may affect the generalizability of the results. Additionally, the study was conducted over a short period, which might not capture long-term trends.

The final section concludes the document by summarizing the key points. It reiterates the importance of accurate record-keeping and the value of the data collected. The author expresses hope that the findings will be helpful to others in the field.

The document also includes a section on future research. It suggests that further studies should be conducted with larger samples and over longer periods to confirm the findings. The author encourages researchers to explore the relationship between the variables in different contexts.

A reference list is provided at the end of the document, listing several sources that were consulted during the research process. These references include books, articles, and online resources related to the topic.

The document is signed by the author at the bottom. The signature is followed by the author's name and contact information. The date of completion is also noted.



Con la finalidad de contribuir a la continuidad del servicio educativo, inclusión y equidad entre todos los grupos de la población, para la construcción de una sociedad más justa, "LAS PARTES" acuerdan que la aportación financiera que corresponda a "LA SEP" para el sustento de "LA UNIVERSIDAD", se destinará a los gastos de operación: al pago de materiales y suministros (capítulo 2000) y de servicios generales (capítulo 3000) para la prestación del servicio educativo; no obstante lo anterior, "LA UNIVERSIDAD" podrá solicitar a la "LA SEP" a través de la Dirección General de Universidades Tecnológicas y Politécnicas, destinar parte de los recursos que se les aporten, para el pago de servicios personales, preferentemente para el rubro académico, siempre y cuando el ejercicio de dichos recursos se sujete a la aportación de "LA SEP" indicada en la presente cláusula y su aplicación se realice de conformidad al "Catálogo de Puestos y los Tabuladores de Sueldos para los Servidores Públicos Superiores y de Mandos Medios, Personal Académico y Personal Administrativo" que emitan las unidades administrativas competentes de la "LA SEP". Esta medida, no obliga a "LA SEP" al otorgamiento adicional de recursos para "LA UNIVERSIDAD", debido a que cualquier puesto fuera del Catálogo antes referido, y en su caso sus respectivas prestaciones, deberán ser cubiertas con recursos de "EL GOBIERNO DEL ESTADO", ello en virtud de la naturaleza jurídica de "LA UNIVERSIDAD" como Organismos Públicos Descentralizados de "EL GOBIERNO DEL ESTADO".

Asimismo, "LAS PARTES" acuerdan que dichos recursos por ningún motivo podrán ser erogados para los siguientes conceptos, mismos que están citados de manera enunciativa más no limitativa: penas, multas, accesorios y actualizaciones por pagos extemporáneos a terceros institucionales como el Servicio de Administración Tributaria (SAT), el Instituto Mexicano del Seguro Social (IMSS), el Instituto de Seguridad y Servicios Sociales de los Trabajadores del Estado (ISSSTE), entre otros; conciertos artísticos con fines de lucro; construcción y/o remodelación de bienes inmuebles de ejercicios fiscales anteriores; apoyos a equipos deportivos profesionales o semiprofesionales; apoyos a sindicatos pactados en los contratos colectivos de trabajo; cuotas y comisiones sindicales; gratificaciones y sobresueldos del personal; servicios de edecanos y maestros de ceremonias, o gastos relacionados con algún evento no relacionado con la prestación del servicio educativo.

**TERCERA.-** "LA SEP" podrá realizar los ajustes de aumento o disminución al presupuesto, en función de su disponibilidad presupuestaria. En los casos que "LA SEP" se vea obligada a aplicar disminuciones, "EL GOBIERNO DEL ESTADO" se obliga a proveer la cantidad equivalente a tales reducciones, ello en virtud de la naturaleza jurídica de "LA UNIVERSIDAD" como Organismo Público Descentralizado de "EL GOBIERNO DEL ESTADO".

"EL GOBIERNO DEL ESTADO" podrá realizar aportaciones adicionales a "LA UNIVERSIDAD" sin que esta aportación implique compromiso de contrapartida a cargo de "LA SEP".

Por otra parte, en caso de que "LA SEP" cuente con la correspondiente disponibilidad presupuestal para otorgar ampliaciones presupuestales a "LA UNIVERSIDAD", "EL GOBIERNO DEL ESTADO" se obliga a realizar aportaciones iguales al importe de las mencionadas ampliaciones. Dichas ampliaciones serán especificadas únicamente en los numerales 1 y 2 del **ANEXO TÉCNICO** sin necesidad de modificar el monto señalado en la cláusula **SEGUNDA** del presente instrumento.

**CUARTA.-** "LAS PARTES" acuerdan, que los ingresos propios que obtenga "LA UNIVERSIDAD", por concepto de cuotas, donaciones, derechos y servicios que preste, serán integrados al patrimonio de dichas instituciones educativas y **no deberán ser considerados bajo ninguna circunstancia como aportaciones de "LA SEP" o de "EL GOBIERNO DEL ESTADO" para efectos del presente convenio.**

Para tales efectos, "LA UNIVERSIDAD" deberá informar a "LA SEP" a través de la Dirección General de Universidades Tecnológicas y Politécnicas, dentro de los primeros 10 (diez) días hábiles posteriores al término de cada cuatrimestre, un Informe de Ingresos Propios.

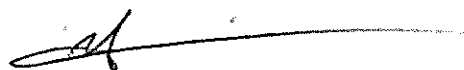



1. The first part of the document discusses the importance of maintaining accurate records of all transactions.

2. It is essential to ensure that all entries are supported by appropriate documentation and receipts.

3. Regular audits should be conducted to verify the accuracy of the records and identify any discrepancies.

4. The second part of the document outlines the procedures for handling cash and other assets.

5. All cash transactions should be recorded immediately and accurately, with a clear description of the nature of the transaction.

6. It is important to maintain a clear and organized system for tracking all assets and liabilities.

7. The third part of the document provides guidelines for the management of accounts payable and receivable.

8. Accounts payable should be managed efficiently to avoid late payments and penalties.

9. Accounts receivable should be monitored closely to ensure timely collection of payments.

10. The fourth part of the document discusses the importance of maintaining accurate financial statements.

11. Financial statements should be prepared regularly and accurately, reflecting the true financial position of the organization.

12. It is essential to ensure that all financial data is up-to-date and reliable.

13. The fifth part of the document outlines the procedures for handling payroll and employee benefits.

14. Payroll should be processed accurately and on time, with all deductions and taxes properly withheld.

15. The sixth part of the document discusses the importance of maintaining accurate tax records.

16. All tax-related transactions should be recorded accurately and supported by appropriate documentation.

17. It is essential to ensure that all tax obligations are met on time and accurately.

18. The seventh part of the document outlines the procedures for handling inventory and fixed assets.

19. Inventory should be managed efficiently to avoid overstocking and obsolescence.

20. Fixed assets should be tracked accurately and depreciated according to the applicable rules.

21. The eighth part of the document provides guidelines for the management of contracts and legal matters.

22. Contracts should be reviewed carefully and signed by authorized personnel.

23. It is important to maintain accurate records of all contracts and legal matters.

24. The ninth part of the document discusses the importance of maintaining accurate records of all communications.

25. All communications should be recorded accurately and supported by appropriate documentation.

26. It is essential to ensure that all communications are clear and concise.

27. The tenth part of the document outlines the procedures for handling disputes and litigation.

28. Disputes should be handled promptly and fairly, with all parties treated equally.



QUINTA.- "EL GOBIERNO DEL ESTADO" se obliga a realizar la aportación que le corresponde otorgar a "LA UNIVERSIDAD", dentro de los 5 (cinco) días hábiles del mes correspondiente, de acuerdo con el ANEXO TÉCNICO del presente instrumento jurídico.

"LA SEP" podrá suspender la ministración de los recursos federales, cuando "EL GOBIERNO DEL ESTADO" no realice el depósito de los recursos financieros que le corresponda aportar a "LA UNIVERSIDAD", en el plazo antes referido.

SEXTA.- "LA UNIVERSIDAD", adicionalmente a las obligaciones pactadas en el presente instrumento, para acceder a las aportaciones de "LA SEP" y de "EL GOBIERNO DEL ESTADO", se obliga a lo siguiente:

**I. Obligaciones Sustantivas:**

a) **Cumplir el objetivo del Programa U006.** Destinar el apoyo financiero objeto de este convenio y los productos que genere, de conformidad con lo establecido en la cláusula CUARTA del presente instrumento, para el cumplimiento del objetivo del Programa presupuestario: U006 Subsidios para Organismos Descentralizados Estatales.

b) **Llevar a cabo de manera oportuna los trámites necesarios para la integración de los títulos profesionales en el Registro Nacional de Profesionistas.** En atención a las obligaciones señaladas en el Convenio de Creación respecto al seguimiento de egresados, deberá llevar a cabo los trámites necesarios ante la Dirección General de Profesiones a efecto de registrar los títulos profesionales de las y los estudiantes en el Registro Nacional de Profesionistas.

c) **Informar la relación de los títulos inscritos en el Registro Nacional de Profesionistas.** Presentar a "LA SEP", a través de la Dirección General de Universidades Tecnológicas y Politécnicas, la relación de títulos y cédulas profesionales que fueron inscritos en el Registro Nacional de Profesionistas durante la vigencia del presente Convenio.

d) **Llevar a cabo acciones en materia de Cultura de la Paz.** Llevar a cabo acciones en materia de Cultura de la Paz, que estén previamente aprobadas por su órgano de gobierno, las cuales podrán ser financiadas en el marco de lo previsto en el presente convenio, siempre y cuando cuenten con un Protocolo para prevenir, atender, sancionar, y erradicar todos los tipos y modalidades de violencia, en específico las de género, el cual deberá propiciar en todo momento el principio pro persona a favor de las víctimas, y deberá de cumplir con lo señalado en el artículo 43 de la Ley General de Educación Superior, así como atender las directrices emitidas por el Instituto Nacional de las Mujeres y en su oportunidad, informar sobre su instrumentación a "LA SEP" a través de la Dirección General de Universidades Tecnológicas y Politécnicas.

**II. Obligaciones de Planeación y Evaluación:**

a) **Elaborar el Programa Operativo Anual.** Entregar a "LA SEP" a través de la Dirección General de Universidades Tecnológicas y Politécnicas a más tardar en el mes de febrero de 2024 su Programa Operativo Anual, el cual deberá alinearse al presupuesto autorizado y a los Lineamientos Generales para la Elaboración y Seguimiento del Programa Operativo Anual emitidos por la Dirección General de Universidades Tecnológicas y Politécnicas; así como los informes cuatrimestrales durante los primeros 20 (veinte) días naturales después de concluir cada cuatrimestre.

b) **Integrar la información estadística al Sistema Integral de Información.** Reportar en la fecha establecida por la Dirección General de Universidades Tecnológicas y Politécnicas, su información estadística: de calidad, pertinente, veraz y oportuna; mediante el Sistema Integral de Información de la Dirección General de Universidades Tecnológicas y Politécnicas de "LA SEP".



Faint, illegible text covering the majority of the page, appearing to be bleed-through from the reverse side of the document.



c) Llevar a cabo la práctica de auditoría externa de la matrícula. Reportar tanto a "LA SEP" a través de la Dirección General de Universidades Tecnológicas y Politécnicas, como a la Cámara de Diputados, los resultados sobre la práctica de la auditoría externa de su matrícula

d) Entregar un informe sobre la ampliación de la matrícula. Entregar tanto a "LA SEP" a través de la Dirección General de Universidades Tecnológicas y Politécnicas, como a la Cámara de Diputados, un informe semestral específico sobre la ampliación de la matrícula.

e) Entregar el listado del personal y de estudiantes. Entregar dentro de los primeros 10 (diez) días hábiles posteriores al término de cada cuatrimestre a "LA SEP", a través de la Dirección General de Universidades Tecnológicas y Politécnicas, el listado del personal (mandos superiores, mandos medios, personal académico y personal administrativo) y de estudiantes inscritos en el cuatrimestre correspondiente, en formato electrónico bajo la estructura señalada en el numeral 3 del ANEXO TÉCNICO.

III. Obligaciones Financieras:

a) Apertura de una Cuenta Productiva Específica para la recepción de las aportaciones de "LA SEP" para el ejercicio fiscal. Abrir y mantener en una institución bancaria legalmente autorizada una cuenta productiva específica a más tardar 5 (cinco) días hábiles posteriores a la fecha de firma del presente convenio, para la administración y ejercicio de los recursos financieros que reciba de "LA SEP" y de los productos que generen, de acuerdo con lo señalado en la cláusula Segunda del presente instrumento; así como entregar por oficio a la Dirección General de Universidades Tecnológicas y Politécnicas de "LA SEP", copia del contrato bancario correspondiente, dentro de los 20 (veinte) días hábiles posteriores a su formalización.

b) Apertura de una Cuenta Productiva Específica para la recepción de las aportaciones por parte de "EL GOBIERNO DEL ESTADO" para el ejercicio fiscal. Abrir y mantener en una institución bancaria legalmente autorizada una cuenta productiva específica a más tardar 10 (diez) días hábiles posteriores a la fecha de firma del presente convenio, para la administración y ejercicio de los recursos financieros que reciba por parte de "EL GOBIERNO DEL ESTADO" y los productos que generen, de acuerdo con lo señalado en la cláusula Segunda del presente instrumento.

c) Informar trimestralmente a "LA SEP" las aportaciones federales y estatales. Entregar por escrito a "LA SEP" a través de la Dirección General de Universidades Tecnológicas y Politécnicas, dentro de los primeros 10 (diez) días hábiles posteriores al término de cada trimestre, el Informe de aportaciones federales y estatales.

d) Entregar los reportes trimestrales del ejercicio y aplicación de recursos federales. Reportar de manera trimestral a "LA SEP" a través de la Dirección General de Universidades Tecnológicas y Politécnicas, el ejercicio y aplicación de los recursos federales que reciba con motivo del presente convenio, en términos de las disposiciones jurídicas aplicables, detallando la información y debiendo dar cumplimiento a lo establecido en el artículo 37 del Presupuesto de Egresos de la Federación para el Ejercicio Fiscal 2024.

e) Presentar el Informe final de resultados. Presentar a "LA SEP", a través de la Dirección General de Universidades Tecnológicas y Politécnicas, un informe final al término de la vigencia del presente Convenio, respecto de la aplicación del apoyo, conforme a las disposiciones legales aplicables, en el formato establecido para ello integrado en el numeral 4 del ANEXO TÉCNICO.

f) Entrega de informe semestral mediante los estados financieros dictaminados por auditor externo. Proporcionar a "LA SEP" a través de la Dirección General de Universidades Tecnológicas y Politécnicas y al "EL GOBIERNO DEL ESTADO", dentro de los primeros 6 (seis) meses del ejercicio

Handwritten signatures and initials at the bottom of the page, including a large signature on the left, initials 'L' in the center, 'MCO' on the right, and a signature on the far right.





fiscal siguiente, la información relativa a la distribución del apoyo financiero recibido, mediante estados financieros dictaminados por auditor externo, incluyendo el informe y documentación complementaria

**g) Resguardo la información y documentación justificativa y comprobatoria.** Resguardar, de conformidad con las disposiciones jurídicas aplicables, la documentación original justificativa y comprobatoria del ejercicio y aplicación de los recursos financieros del presente convenio, para efectos de rendición de cuentas, transparencia y fiscalización. Además, mantener un registro de cada programa o convenio debidamente actualizado, identificado y controlado.

**h) Transparentar y rendir cuentas.** Reconocimiento el papel fundamental que tiene la institución educativa en la función social educativa en la comunidad, deberá poner a disposición de la sociedad en su página oficial de Internet la información sobre la aplicación y uso de los recursos recibidos con motivo del presente Convenio, así como la información relacionada sobre el registro, la asignación, los avances técnicos, académicos o ambos, y el seguimiento del ejercicio de recursos, manteniendo la información actualizada con periodicidad trimestral. Considerando el impacto en la operación de la institución que tienen los acuerdos establecidos en los órganos de gobierno, se deberá de publicar el resultado de las sesiones, los informes de la persona titular de la rectoría, así como los acuerdos establecidos en cada sesión ordinaria o extraordinaria. Asimismo, destacando la participación del personal que labora en las instituciones dentro de su operación, se deberá contar con una sección para difundir información relevante para el apoyo de sus funciones y actividades. Lo anterior en el marco de la legislación en materia de transparencia y acceso a la información pública y, en su caso, la ley local respectiva.

**i).- Reintegro a la Tesorería de la Federación los recursos no comprometidos, no devengados o no aplicados.** Reintegrar a la Tesorería de la Federación a más tardar el 15 de enero de 2025, los recursos federales que le otorgue "LA SEP" y los rendimientos financieros generados, que al 31 de diciembre de 2024 no se hayan comprometido, devengado o aplicados al destino objeto del presente convenio, así como de los que "LA UNIVERSIDAD" no cuenten con la documentación original justificativa y comprobatoria del ejercicio y aplicación de los recursos financieros, en cumplimiento del Artículo 17 de la Ley de Disciplina Financiera de las Entidades Federativas y los Municipios o, en su caso, a partir de la terminación anticipada del presente instrumento, en términos de la normativa aplicable en la materia.

**j) Entregar información e informes adicionales que le sean requeridos.** Proporcionar la información e informes adicionales que al efecto sean solicitados por "LA SEP" a través de la Dirección General de Universidades Tecnológicas y Politécnicas y "EL GOBIERNO DEL ESTADO".

**k) Facilitar los procesos de fiscalización.** Facilitar y atender en tiempo y forma la fiscalización por parte de la Auditoría Superior de la Federación de los recursos federales que reciba con motivo del presente convenio, en términos de lo establecido en la Ley de Fiscalización y Rendición de Cuentas de la Federación.

**SÉPTIMA.- "LAS PARTES"** acuerdan que una vez que "LA UNIVERSIDAD" reciban los recursos financieros objeto de este convenio, será de su absoluta responsabilidad directa o indirecta como ejecutores del gasto, el debido y correcto ejercicio y aplicación de los mismos, de conformidad con las disposiciones jurídicas aplicables.

Asimismo, es obligación de "LA UNIVERSIDAD" dar a conocer el contenido del presente Convenio a los miembros de su máximo órgano de gobierno a más tardar al primer cuatrimestre del ejercicio fiscal.

**OCTAVA.-** Sin perjuicio de la asignación de los recursos a que se refiere este convenio, "LA SEP" y "EL GOBIERNO DEL ESTADO" también convienen en alentar las acciones que emprenda "LA UNIVERSIDAD", a fin de incrementar sus recursos económicos por vías diferentes al financiamiento público, de conformidad con lo previsto en el artículo 67, fracción X de la Ley General de Educación Superior.

... ..

... ..

... ..

... ..

... ..

... ..

... ..

... ..

... ..

... ..

... ..

... ..

... ..

... ..

... ..

... ..

... ..

... ..

... ..

... ..

... ..

... ..



**NOVENA.-** "LAS PARTES" acuerdan que "LA UNIVERSIDAD" responderán ante cualquier autoridad o terceros, cuando se vincule a "LA SEP" en el cumplimiento de resoluciones pronunciadas en juicios de cualquier naturaleza, sin que hubiere sido parte en el proceso correspondiente.

Asimismo, "LAS PARTES" acuerdan que el personal de cada una de ellas que intervenga en las actividades motivo del Convenio no modifica por ello su relación laboral y por lo mismo, la otra parte no se convertirá en patrón sustituto, quedando bajo la responsabilidad de cada una, los asuntos relacionados con su propio personal.

**DÉCIMA.-** "LAS PARTES", en el ámbito de sus respectivas atribuciones y competencias, designan como responsables para la coordinación y seguimiento del cumplimiento de este convenio: Por parte de "LA SEP" a la persona titular de la Dirección General de Universidades Tecnológicas y Politécnicas, "EL GOBIERNO DEL ESTADO" a la persona titular de la [Secretaría de Educación o Equivalente] y "LA UNIVERSIDAD", a sus propios titulares de la Rectoría.

**DÉCIMA PRIMERA.-** "LA SEP" y "EL GOBIERNO DEL ESTADO" se obligan a proporcionar en cualquier tiempo, la información que para la instrumentación y aplicación de este convenio se requiera, así como a denunciar ante las autoridades competentes, cualquier irregularidad de la que tengan conocimiento con motivo de su ejecución.

**DÉCIMA SEGUNDA.-** "LAS PARTES" se obligan a dar cumplimiento a lo dispuesto por la Ley Federal de Presupuesto y Responsabilidad Hacendaria, la Ley General de Contabilidad Gubernamental, la Ley de Disciplina Financiera de las Entidades Federativas y los Municipios, y el Presupuesto de Egresos de la Federación para el Ejercicio Fiscal 2024.

**DÉCIMA TERCERA.-** En caso de duda sobre la aplicación, interpretación y cumplimiento del presente convenio, "LAS PARTES" lo resolverán de común acuerdo y por escrito, el cual se anexará como parte integrante de este instrumento.

**DÉCIMA CUARTA.-** El presente convenio surtirá efectos a partir de la fecha de su firma y hasta el 31 de diciembre del 2024, y podrá ser adicionado o modificado de común acuerdo por escrito, conforme a los preceptos y lineamientos que lo regulan.

Enteradas "LAS PARTES" del contenido y términos del presente instrumento, lo suscriben en cuatro tantos en la Ciudad de México, el día 1 de febrero de 2024.

Por "LA SEP"

**Francisco Luciano Concheiro Bórquez**  
Subsecretario de Educación Superior

Por "EL GOBIERNO DEL ESTADO"

**María Eugenia Campos Galván**  
Gobernadora Constitucional del Estado de Chihuahua

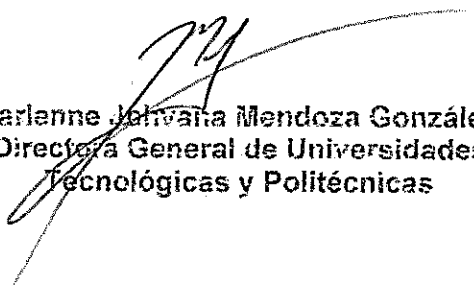
  
**Marlene Jativa Mendoza González,**  
Directora General de Universidades Tecnológicas y Politécnicas

  
**Santiago De la Peña Grajeda**  
Secretario General de Gobierno del Estado de Chihuahua

Handwritten text at the top of the page, possibly a title or header.

Handwritten signature or name at the bottom of the page, enclosed in a decorative flourish.

José de Jesús Granillo Vázquez  
Secretario de Hacienda del Estado de  
Chihuahua

Sandra Elena Gutiérrez Fierro  
Secretaria de Educación y Deporte del Estado  
de Chihuahua

Por "LAS UNIVERSIDADES"

Igor Crespo Solís  
Rector de la Universidad Politécnica de  
Chihuahua

ÚLTIMA HOJA DEL CONVENIO ESPECÍFICO PARA LA ASIGNACIÓN DE RECURSOS FINANCIEROS CON CARÁCTER DE APOYO SOLIDARIO PARA LA OPERACIÓN Y SEGUIMIENTO AL SERVICIO EDUCATIVO DE LAS UNIVERSIDADES DEL SUBSISTEMA TECNOLÓGICO DEL ESTADO DE CHIHUAHUA, PARA EL EJERCICIO FISCAL 2024, CELEBRADO ENTRE EL PODER EJECUTIVO FEDERAL POR CONDUCTO DE LA "LA SEP", "EL GOBIERNO DEL ESTADO" Y "LA UNIVERSIDAD".

✓

ANEXO TÉCNICO QUE FORMA PARTE INTEGRANTE DEL CONVENIO ESPECÍFICO PARA LA ASIGNACIÓN DE RECURSOS FINANCIEROS CON CARÁCTER DE APOYO SOLIDARIO PARA LA OPERACIÓN DE LAS UNIVERSIDADES DEL SUBSISTEMA TECNOLÓGICO DEL ESTADO DE CHIHUAHUA, PARA EL EJERCICIO FISCAL 2024, CELEBRADO ENTRE EL PODER EJECUTIVO FEDERAL, POR CONDUCTO DE "LA SEP"; "EL GOBIERNO DEL ESTADO" Y "LA UNIVERSIDAD".

**1. DISTRIBUCIÓN DE LA CONCURRENCIA EN EL FINANCIAMIENTO DE LAS UNIVERSIDADES DEL SUBSISTEMA TECNOLÓGICO DEL ESTADO DE (ENTIDAD)**

• **RECURSO ORIGINAL:**

- a) Recursos federales señalados en la Cláusula Segunda del Convenio: \$13,446,071.00 (Trece millones cuatrocientos cuarenta y seis mil setenta y un pesos 00/100 M.N.)
- b) Recursos estatales comprometidos conforme a la Cláusula Segunda del Convenio: \$13,446,071.00 (Trece millones cuatrocientos cuarenta y seis mil setenta y un pesos 00/100 M.N.)

• **RECURSOS AMPLIADOS:**

- c) Recursos federales: \$ 0.00 (cero pesos MN)]
- d) Recursos estatales: \$ 0.00 (cero pesos MN)]

Universidad	Presupuesto		Total
	Federal 50%	Estatal 50%	
Universidad Politécnica de Chihuahua	\$13,446,071.00	\$13,446,071.00	\$26,892,142.00
<b>Total</b>	<b>\$13,446,071.00</b>	<b>\$13,446,071.00</b>	<b>\$26,892,142.00</b>

**2. CALENDARIO DE MINISTRACIÓN Y EJECUCIÓN DE RECURSOS CORRESPONDIENTES AL EJERCICIO FISCAL 2024 DEL PROGRAMA PRESUPUESTARIO DEL U006 SUBSIDIOS PARA ORGANISMOS DESCENTRALIZADOS ESTATALES**

Universidad Politécnica de Chihuahua

Mes	MINISTRACIÓN			PERIODO DE EJECUCIÓN
	Aportación Federal	Aportación Estatal	Total Mensual	
Enero	\$0.00	\$0.00	\$0.00	Enero a noviembre 2024
Febrero	\$0.00	\$0.00	\$0.00	
Marzo	\$5,379,071.00	\$5,379,071.00	\$10,758,142.00	
Abril	\$4,034,302.00	\$4,034,302.00	\$8,068,604.00	
Mayo	\$0.00	\$0.00	\$0.00	
Junio	\$0.00	\$0.00	\$0.00	
Julio	\$2,017,151.00	\$2,017,151.00	\$4,034,302.00	
Agosto	\$0.00	\$0.00	\$0.00	
Septiembre	\$0.00	\$0.00	\$0.00	
Octubre	\$2,015,547.00	\$2,015,547.00	\$4,031,094.00	
Noviembre	\$0.00	\$0.00	\$0.00	

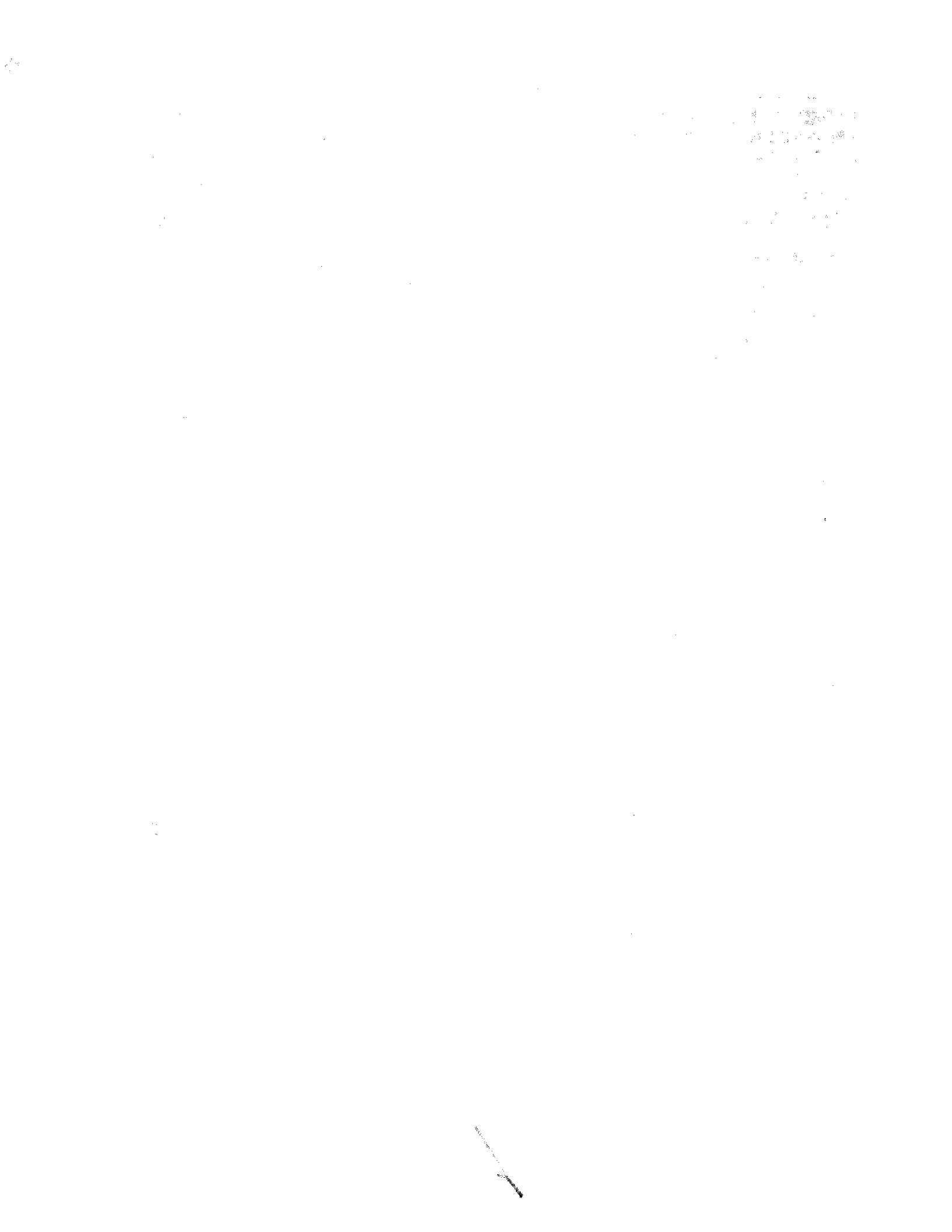



Universidad Politécnica de Chihuahua

Mes	MINISTRACIÓN			PERIODO DE EJECUCIÓN
	Aportación Federal	Aportación Estatal	Total Mensual	
Diciembre	\$0.00	\$0.00	\$0.00	Durante diciembre 2024 al primer trimestre del 2025*
<b>Total Anual</b>	<b>\$13,446,071.00</b>	<b>\$13,446,071.00</b>	<b>\$26,892,142.00</b>	

Notas: La asignación de recursos federales depende de la disponibilidad presupuestaria.

\* En términos de lo dispuesto en el artículo 17 de la Ley de Disciplina Financiera de las Entidades Federativas y los Municipios.

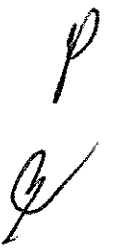

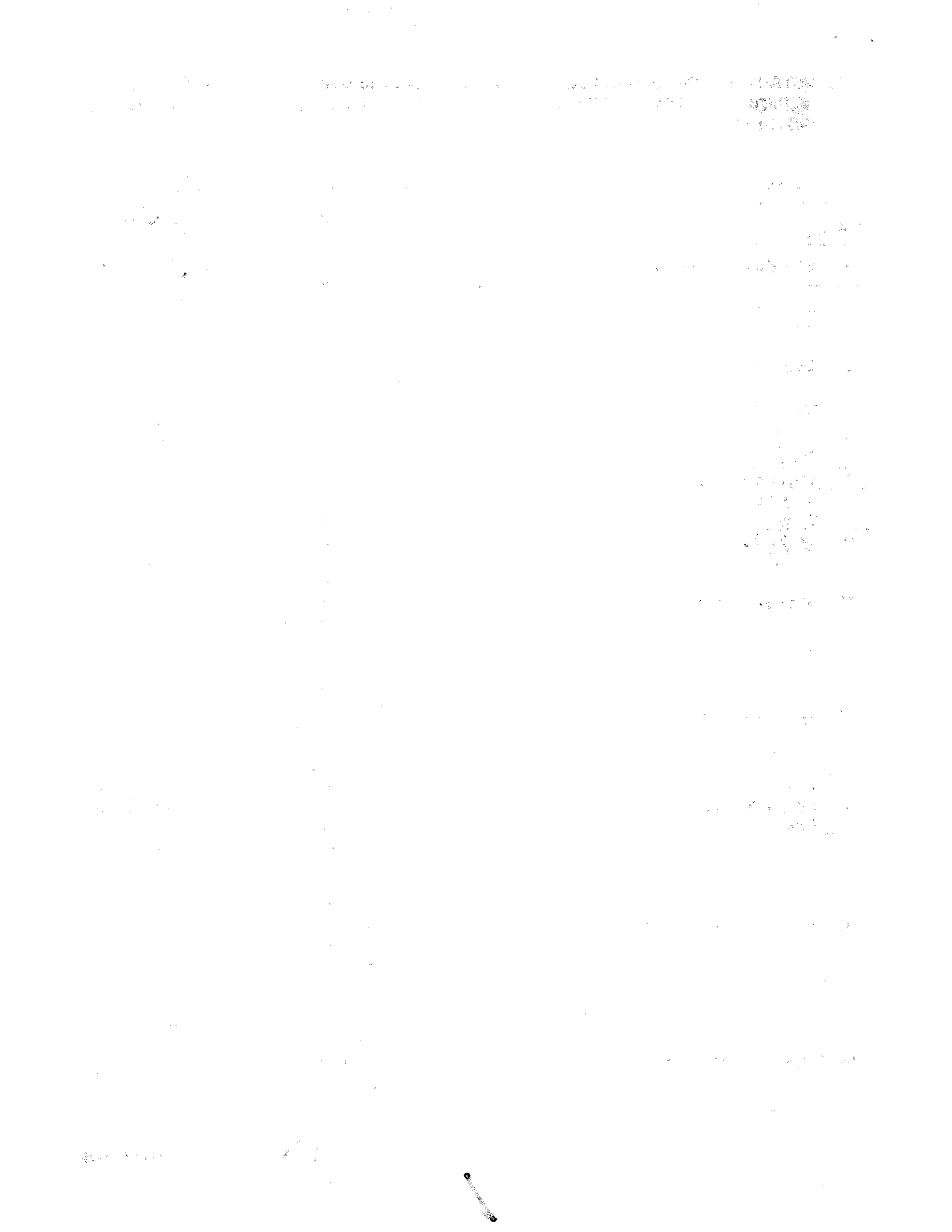

3. ESTRUCTURA DE LOS LISTADOS DEL PERSONAL (MANDOS SUPERIORES, MANDOS MEDIOS, PERSONAL ACADÉMICO Y PERSONAL ADMINISTRATIVO) Y DE ESTUDIANTES INSCRITOS POR CUATRIMESTRE

“LAYOUT DEL LISTADO DE PERSONAL A REMITIR A LA DIRECCIÓN GENERAL DE UNIVERSIDADES TECNOLÓGICAS Y POLITÉCNICAS”

No.	Dato	Tipo	Comentarios / Ejemplo de información esperada
1	CCT de la Universidad	Texto(10)	Clave de Centro de Trabajo de la Universidad, por ejemplo: <b>01EPO0001X, 32EUT0001N.</b>
2	Año	Numérico	Año al que corresponde la información, ejemplo: <b>2024</b>
3	Cuatrimestre	Texto(6)	De conformidad a lo siguiente: <b>2024-1:</b> Cuatrimestre Enero-Abril <b>2024-2:</b> Cuatrimestre Mayo-Agosto <b>2024-3:</b> Cuatrimestre Sept-Dic.
4	RFC	Texto(13)	Registro Federal de Contribuyentes, <b>RFC</b>
5	CURP	Texto(18)	Clave Única de Registro de Población, <b>CURP</b>
6	Primer Apellido	Texto(50)	De conformidad al Acta de Nacimiento.
7	Segundo Apellido	Texto(50)	
8	Nombre(s)	Texto(50)	
9	Genero	Texto(1)	
10	Fecha de Nacimiento	Texto(10)	<b>H</b> para hombre y <b>M</b> para mujer Formato <b>dd/mm/aaaa</b>
11	Tipo de Personal	Texto(1)	De acuerdo con lo siguiente, capturar el número: <b>1. Mando medio o superior</b> <b>2. Personal Académico</b> <b>3. Personal Administrativo</b> <b>4. Personal Secretarial</b>
12	Categoría de Puesto	Texto(50)	De acuerdo al <b>Catálogo de Puestos</b> que establece la SEP, ejemplos: • <b>Rector</b> • <b>Director de Área</b> • <b>Profesor Titular “C”</b> • <b>Profesor de Asignatura</b>
13	Descripción complementaria del Puesto	Texto(100)	En su caso y de conformidad con la categoría de puesto, complementar. Ejemplo en el caso Director de Área: <b>Director de Administración</b>
14	Último grado de Estudios	Numérico	De conformidad a lo siguiente, capturar el número: <b>1. Primaria</b> <b>2. Secundaria</b> <b>3. Bachillerato o Profesor</b> <b>4. Licenciatura</b> <b>5. Licenciatura con Posgrado</b> <b>6. Maestría</b> <b>7. Doctorado</b> <b>8. Post Doctorado</b>
15	Tipo de Contratación	Numérico	De acuerdo a lo siguiente, capturar el número: <b>1. Tiempo Completo,</b> <b>2. Honorarios asimilados a salarios,</b> <b>3. Servicios Profesionales.</b> <b>4. En su caso, Otro: especificar</b>

1. The first part of the document discusses the importance of maintaining accurate records of all transactions.

2. It is essential to ensure that all entries are supported by proper documentation and receipts.

3. Regular audits should be conducted to verify the accuracy of the records and identify any discrepancies.

4. The second part of the document outlines the procedures for handling cash and credit transactions.

5. All cash receipts should be recorded immediately and deposited in a secure bank account.

6. Credit sales should be recorded on an accrual basis, and accounts receivable should be monitored closely.

7. The final section provides a summary of the key points and emphasizes the need for transparency and accountability.

8. It is recommended that all financial records be retained for a minimum of seven years.

9. The document also includes a list of references and sources used in the research.

10. The author expresses their appreciation to the reviewers and colleagues who provided valuable feedback.

11. The document is intended to serve as a guide for all staff members involved in financial reporting.

12. The author reserves the right to make updates and revisions to this document as needed.

13. The document is classified as internal and confidential, and its contents should not be shared with external parties.



No.	Dato	Tipo	Comentarios / Ejemplo de información esperada
16	Fecha de ingreso a la Universidad	Texto(10)	Fecha en la que ingreso por primera vez la persona a la Universidad. Formato <b>dd/mm/aaaa</b>
17	Sueldo mensual bruto (sin prestaciones)	Numérico	Ejemplo: <b>23,000.00</b>
18	Monto que recibe de prestaciones y otros conceptos	Numérico	Ejemplo: <b>3,000.00</b>
19	Tipo de seguridad social	Numérico	De conformidad a lo siguiente, poner el numero correspondiente: 1. ISSSTE 2. IMSS 3. Otro: Especificar
20	Percepción Bruta Anual	Numérico	Monto total anual en pesos incluyendo prestaciones y en su caso otros apoyos
21	En caso de PTC, indicar el número de horas a la semana que tiene frente a grupo	Numérico	Ejemplo: <b>20</b> horas a la semana
22	En caso de PTC, indicar el número de horas a la semana que destina a cubrir tutorías	Numérico	Ejemplo: <b>10</b> horas a la semana
23	En caso de PTC, indicar el número de horas a la semana que destina a actividades de investigación	Numérico	Ejemplo: <b>5</b> horas a la semana
25	En caso de Profesores por Horas, indicar el Número de horas asignadas al mes (para el caso de contratación H/S/M)	Numérico	Ejemplo: <b>15 H/SM</b>

**"LAYOUT DEL LISTADO DE ESTUDIANTES A REMITIR A LA DIRECCIÓN GENERAL DE UNIVERSIDADES TECNOLÓGICAS Y POLITÉCNICAS"**

No.	Dato	Tipo	Comentarios / Ejemplo de información esperada
1	CCT de la Universidad	Texto(10)	Clave de Centro de Trabajo de la Universidad, por ejemplo: <b>01EPO0001X, 32EUT0001N.</b>
2	Año	Numérico	Año al que corresponde la información, por ejemplo: <b>2024</b>
3	Cuatrimestre	Texto(6)	De conformidad a lo siguiente: <b>2024-1:</b> Cuatrimestre Enero-Abril <b>2024-2:</b> Cuatrimestre Mayo-Agosto <b>2024-3:</b> Cuatrimestre Sept-Dic.

Faint, illegible text, possibly bleed-through from the reverse side of the page.



No.	Dato	Tipo	Comentarios / Ejemplo de información esperada
4	Matrícula del Estudiante	Texto(13)	Número de control que maneja la Universidad para la identificación del estudiante
5	CURP	Texto(18)	Clave Única de Registro de Población (CURP)
6	Primer Apellido	Texto(50)	De conformidad al Acta de Nacimiento.
7	Segundo Apellido	Texto(50)	
8	Nombre(s)	Texto(50)	
9	Genero	Texto(1)	H para hombre y M para mujer
10	Fecha de Nacimiento	Texto(10)	Formato dd/mm/aaaa
11	Programa Educativo que cursa	Texto(6)	De acuerdo a la clave de programa de carrera que otorga la <b>Dirección General de Profesiones</b> o en caso de no contar aún con dicha clave, se deberá proporcionar el número de oficio de autorización de la DGUTyP y adjuntar copia digitalizada del mismo, cuando se realice el envío del Listado.  Ejemplo: 101523  <b>MAESTRÍA EN ENSEÑANZA DE LAS CIENCIAS</b>
12	Modalidad Escolar	Numérico	De acuerdo al siguiente listado de modalidades, colocar el número que corresponda: 1. Escolarizada 2. No Escolarizada 3. Mixta 4. Dual 5. Escolarizada (Despresurizada)
13	Grado de Avance del Estudiante	Numérico	Indicar el número del cuatrimestre que cursa del programa educativo.
14	Estatus del Estudiante	Numérico	De acuerdo a la situación escolar que presenta el estudiante, indicar el número que corresponde: 1. Activo 2. Activo en estancia o estadia 3. Baja Temporal 4. Egresado



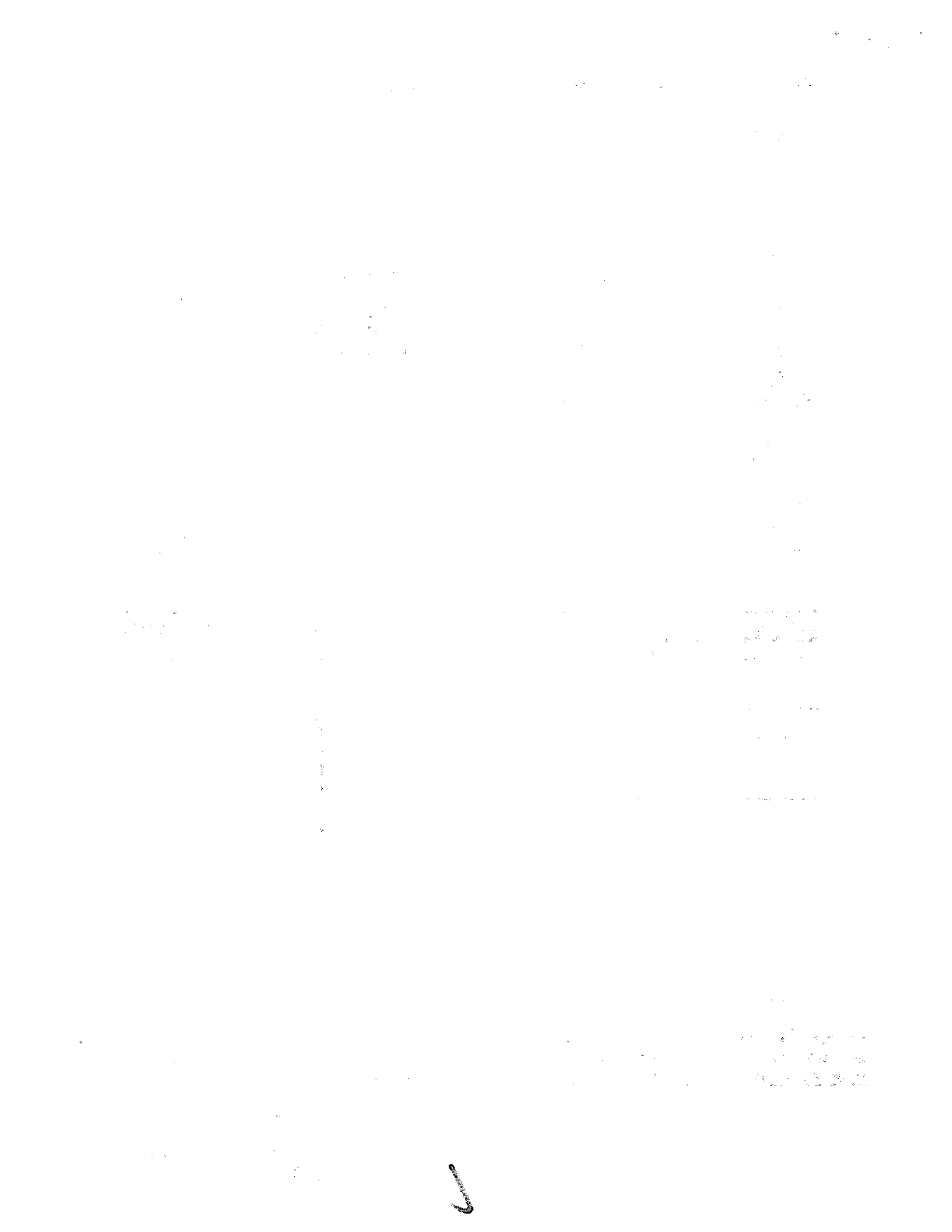



4. FORMATOS PARA ENTREGA DE INFORMES



[NOMBRE DE LA UNIVERSIDAD]  
 [ESPECIFICAR PROGRAMA PRESUPUESTARIO]  
 REPORTE DEL EJERCICIO DEL GASTO 2024

MES	TOTAL RECIBIDO Conforme al Convenio de Asignación de Recursos Financieros 2024	PAGADO POR CAPÍTULO DE GASTO				RENDIMIENTOS GENERADOS EN EL MES*	RENDIMIENTOS PAGADOS DEL MES
		1000	2000	3000	Otro (Especificar)		
ENERO							
FEBREPO							
MARZO							
ABRIL							
MAYO							
JUNIO							
JULIO							
AGOSTO							
SEPTIEMBRE							
OCTUBRE							
NOVIEMBRE							
DICIEMBRE							
TOTAL	\$ -	\$ -	\$ -	\$ -	\$ -	\$ -	\$ -

INTEGRACIÓN DEL SALDO BANCARIO

CONCEPTO	CAPITAL	RENDIMIENTOS
SALDO AL 31 DE DICIEMBRE 2024 CONFORME AL ESTADO DE LA CUENTA BANCARIA ESPECIFICA PARA LA RECEPCIÓN DEL RECURSO FEDERAL		

CONCEPTO	CAPITAL	RENDIMIENTOS
RECURSOS DEVENGADOS Y/O COMPROMETIDOS		
RECURSOS NO DEVENGADOS		
OTROS (Especificar y justificar mediante oficio)		
TOTAL	\$	\$

Notas

\* Los rendimientos se deberán reportar de manera mensual

\*\* Se deberán reportar individualmente los reintegros realizados tanto de capital como de rendimientos

\*\*\* Los que suscriben el presente informe, en ejercicio de las facultades que les otorgan los cargos que ostentan en la Universidad, declaran bajo protesta de decir verdad que toda la información contenida en el mismo, así como los anexos que lo acompañan son ciertos y verificables en cualquier momento.

NOMBRE, CARGO, FIRMA DEL RESPONSABLE DE LA ELABORACIÓN

NOMBRE Y FIRMA DEL (LA) TITULAR O DEL (LA) RESPONSABLE DE RECTORIA

Formato conforme a la normatividad aplicable y ejercicio fiscal vigente. Esta UR 514 se reserva el derecho de efectuar cambios en los formatos, mismos que podrán ser consultados en: [https://sistemas.dgutyp.sep.gob.mx/tiutyp/repositorio/Formatos\\_programas\\_2024](https://sistemas.dgutyp.sep.gob.mx/tiutyp/repositorio/Formatos_programas_2024)

*[Handwritten signature]*

*[Handwritten signature]*

*[Handwritten signature]*



Enteradas "LAS PARTES" del contenido y términos del presente ANEXO TÉCNICO, lo suscriben en cuatro tantos en la Ciudad de México, el día 1 de febrero de 2024.

Por "LA SEP"

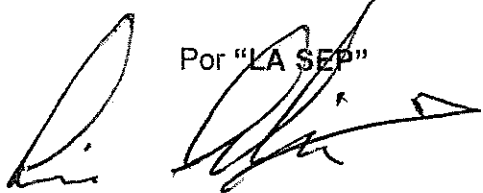

Francisco Luciano Concheiro Bórquez  
Subsecretario de Educación Superior

Por "EL GOBIERNO DEL ESTADO"

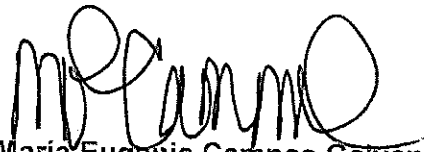

María Eugenia Campos Galván  
Gobernadora Constitucional del Estado de Chihuahua

Marlene Johvana Mendoza González,  
Directora General de Universidades  
Tecnológicas y Politécnicas

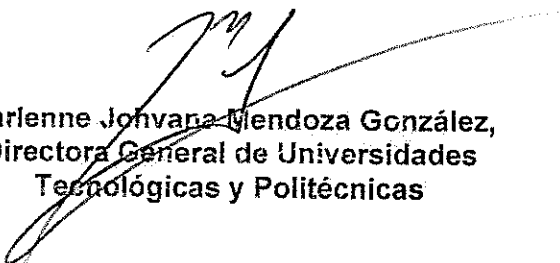

Santiago De la Peña Grajeda  
Secretario General de Gobierno del  
Estado de Chihuahua

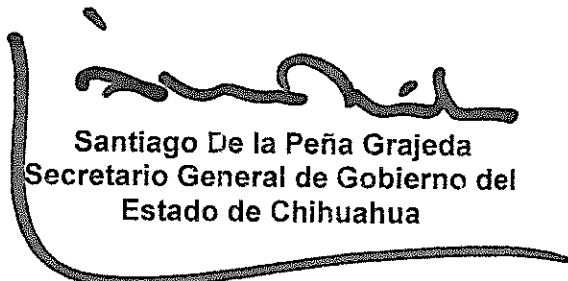

José de Jesús Granillo Vázquez  
Secretario de Hacienda del Estado de  
Chihuahua



Sandra Elena Gutiérrez Fierro  
Secretaria de Educación y Deporte del Estado  
de Chihuahua

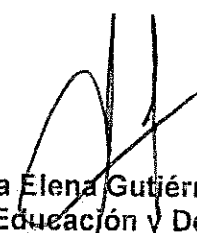

Por "LAS UNIVERSIDADES"



Igor Crespo Solís  
Rector de la Universidad Politécnica de  
Chihuahua

نعمت